

Datos generales		Población proyectada	
Fundado en	5 de marzo de 2009	2011	18,348
Población en el 2005*	18,667	2015	18,100
Población bilingüe	53	2020	17,798

Fuente: DANE, Censo de Población de 2005.  
 (\*) Corresponde a la cifra conciliada reportada por el DANE en los resultados de ajuste censal de junio 30 de 2005.

## Aspectos socio-demográficos.

Según el Censo de población de 2005, el municipio de Trujillo contaba con 14,311 habitantes de 10 o más años<sup>1</sup>. De esta cantidad, 53 reportaron hablar inglés; es decir que el 0.37 % de la población de la ciudad dice hablar inglés. De esta proporción que dice hablar la segunda lengua, 33 son hombres, lo que representa el 62.26 % de la población bilingüe del municipio. En la figura 37.1 se presenta la tasa de bilingüismo por género en el municipio de Trujillo.

Si sólo se consideran las mujeres mayores de 14 años, se encuentra que aquellas que han tenido al menos un hijo nacido vivo y que además hablan inglés, representan el 47.4 % del total de mujeres mayores de 14 años que hablan dicho segundo idioma (aunque resulta necesario mencionar que la subpoblación de mujeres mayores de 14 años que hablan inglés en Trujillo es bastante reducida: 0.3 % de las mujeres mayores de 14 años).

**Figura 37.1. Tasa de bilingüismo por género, estado civil y edad (tasa por cada mil habitantes).**

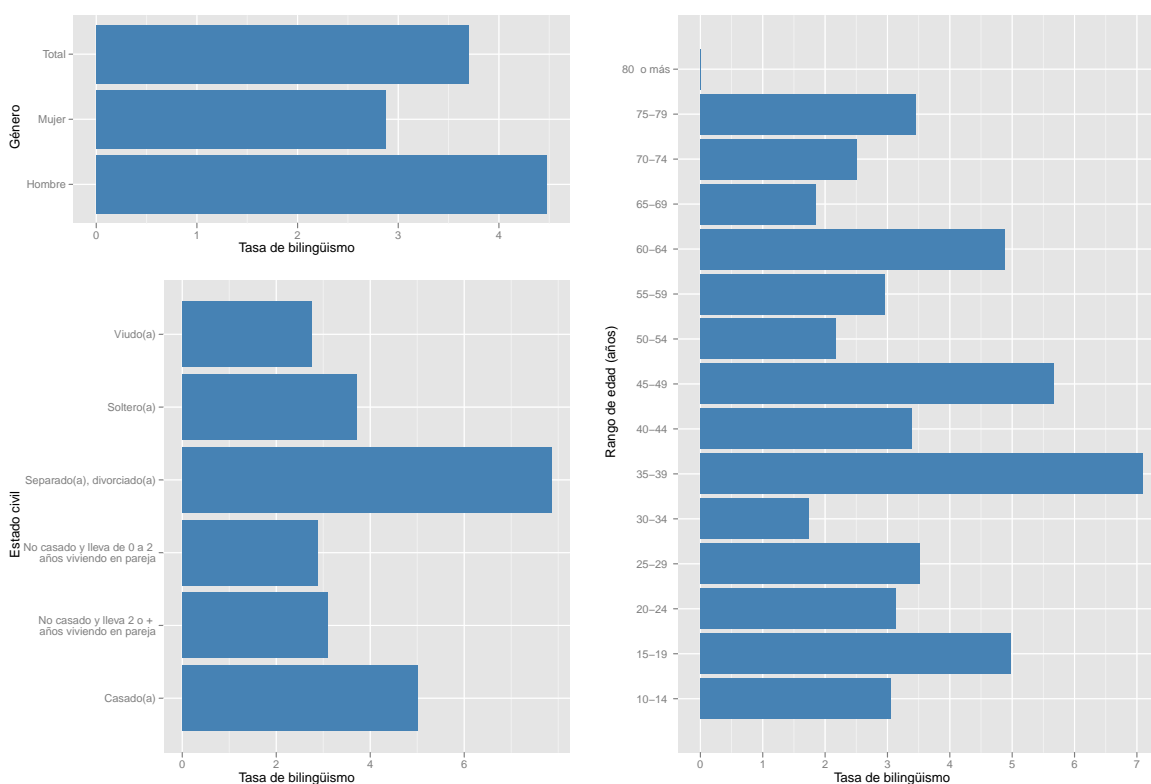

Fuente: DANE, Censo de Población de 2005.

Al considerar la distribución por edades de la población que dice hablar inglés, se observa que la mayor tasa de bilingüismo se presenta en el rango de edad 35-39, con una tasa de 7.1 por cada mil habitantes. Este rango es seguido por los habitantes

bilingües entre 45-49 años y 15-19 años. De hecho, en el rango entre 35 y 39 años se contabilizan 9 habitantes que hablan inglés, lo que equivale al 16.98 % de la población bilingüe de la ciudad, mientras que el 15.09 % de la población bilingüe de Trujillo tiene

<sup>1</sup>Esta cifra corresponde al valor reportado en el Sistema de Consulta de Información Censal del DANE. Este valor no coincide con la cifra reportada en el Informe de Resultados de Ajuste Censal (junio 30 de 2005), dado el proceso de conciliación efectuado tras realizar el censo.

entre 15 y 19 años de edad.

Del análisis de la población bilingüe del municipio de Trujillo en términos de la variable estado civil (ver figura 37.1), se encuentra que la mayor tasa se presenta para la condición de “separado(a), divorciado(a)”, con una tasa de bilingüismo de 7.85 por cada mil habitantes (lo que equivale a 6 personas). Esto significa que de cada mil personas cuyo estado civil “separado(a), divorciado(a)”, aproximadamente 7.85 hablan inglés. No obstante, la población de estado civil “separado(a), divorciado(a)” representa

apenas el 11.32% de todos los habitantes de Trujillo que dicen hablar inglés.

Por otro lado, si se considera la pertenencia étnica de los habitantes bilingües se encuentra que la etnia con la mayor tasa de bilingüismo es la “negro(a), mulato, afrocolombiano” (ver la figura 37.2). Si bien este grupo étnico posee una tasa de bilingüismo alta (52.63 por cada mil habitantes), es importante mencionar que este grupo sólo representa el 0.13% de la población de Trujillo.

**Figura 37.2. Tasa de bilingüismo por pertenencia étnica, uso de computador y asistencia a institución educativa (tasa por cada mil habitantes).**

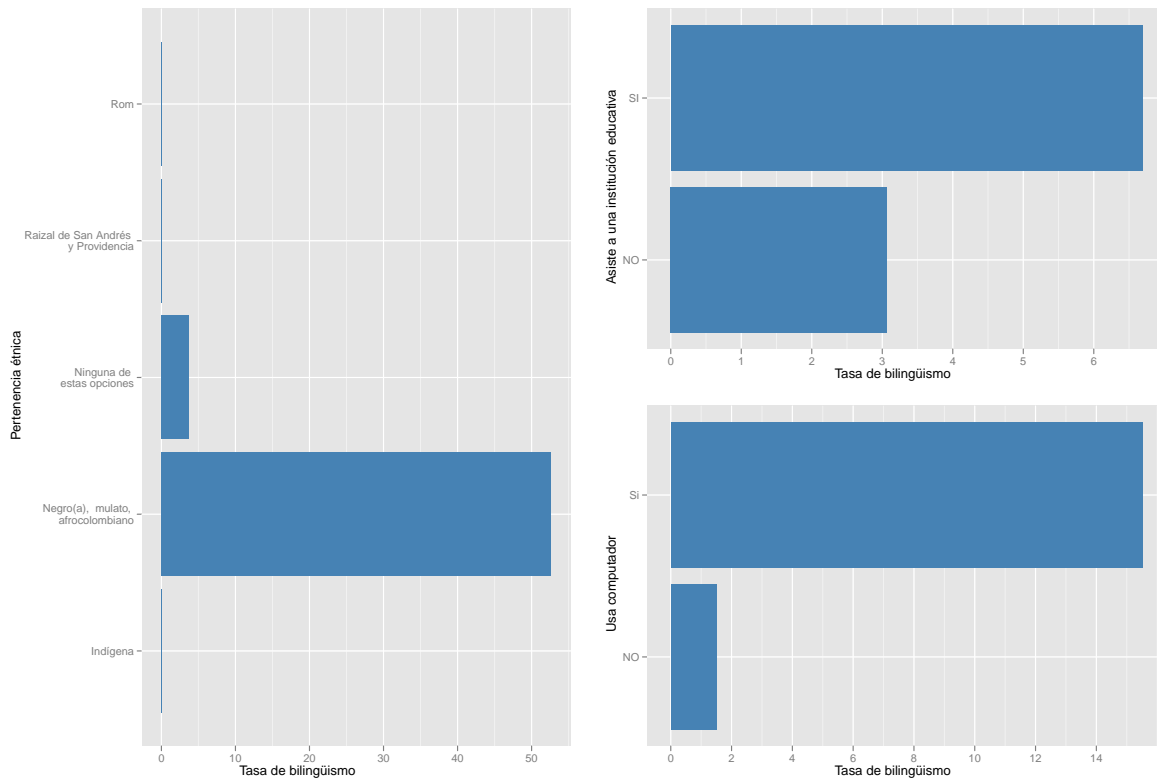

Fuente: DANE, Censo de Población de 2005.

Con respecto a la información disponible en el Censo 2005 relacionada con la formación de los habitantes, se tiene que el 19.08% estaban asistiendo a una institución educativa. Además se encuentra que por cada subpoblación de mil personas que asiste a una institución educativa, aproximadamente 6.7 di-

cen ser bilingües (ver figura 37.2).

Cuando se considera la variable uso de computadores, se encuentra que el 69.81% de los habitantes que dicen hablar inglés usan un computador. La tasa de bilingüismo por cada mil habitantes que usan computador en Trujillo es de 15.51.

## Aspectos económicos de la población bilingüe.

Al analizar la situación laboral de la población bilingüe en Trujillo, se encuentra que la proporción más grande de personas que dicen hablar inglés corresponde a la categoría “trabajó” con una participación del 54.72 % del total de bilingües en Trujillo. A esta categoría le sigue “estudió y no trabajó ni buscó trabajo” con una participación del 16.98 %.

Por otro lado, la tasa de bilingüismo más grande por categoría laboral corresponde a “vivió de jubilación o renta y no trabajó ni buscó trabajo”; para este grupo se tiene que de cada mil individuos clasificados en la categoría “vivió de jubilación o renta y no trabajó ni buscó trabajo”, aproximadamente 18 hablan inglés (ver figura 37.3).

**Figura 37.3. Tasa de bilingüismo por situación laboral (tasa por cada mil habitantes).**

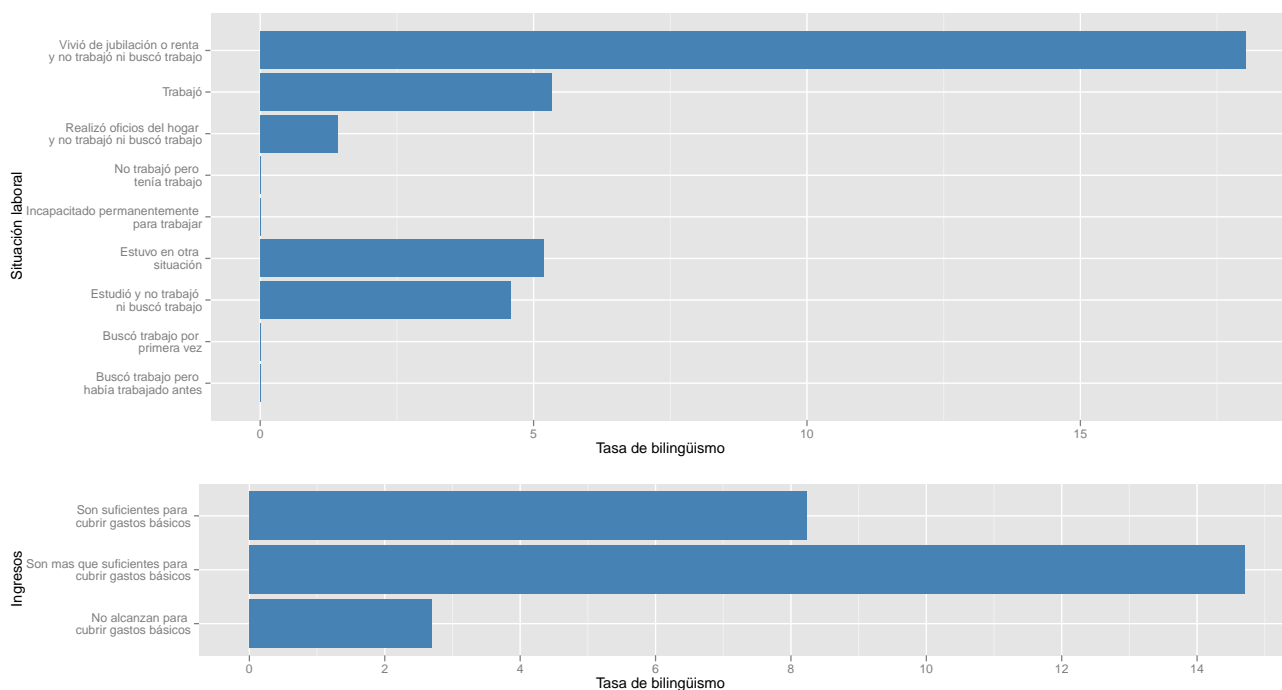

Fuente: DANE, Censo de Población de 2005.

Finalmente, el Censo 2005 permite determinar si los habitantes bilingües provienen de un hogar con ingresos suficientes o no para cubrir las necesidades. Con respecto a esta variable se encuentra que la mayor proporción de la población bilingüe proviene de hogares cuyos ingresos “no alcanzan para cubrir gastos básicos” con una participación del 59.62 % del total de bilingües en Trujillo. Por otro lado, haciendo referencia a las tasas de bilingüismo

al interior de cada categoría de ingresos, se observa que la mayor tasa corresponde a aquellos individuos que viven en hogares en los cuales los ingresos “son mas que suficientes para cubrir gastos básicos”; para este grupo se tiene que de cada mil individuos que provienen de hogares cuyos ingresos “son mas que suficientes para cubrir gastos básicos”, aproximadamente 15 hablan inglés (ver figura 37.3).