

| Datos generales       |                     | Población proyectada |        |
|-----------------------|---------------------|----------------------|--------|
| Fundado en            | 16 de abril de 1918 | 2011                 | 35,927 |
| Población en el 2005* | 35,270              | 2015                 | 36,400 |
| Población bilingüe    | 272                 | 2020                 | 37,006 |

Fuente: DANE, Censo de Población de 2005.

(\*) Corresponde a la cifra conciliada reportada por el DANE en los resultados de ajuste censal de junio 30 de 2005.

## Aspectos socio-demográficos.

Según el Censo de población de 2005, el municipio de Dagua contaba con 27,429 habitantes de 10 años o más<sup>1</sup>. De esta cantidad, 272 reportaron hablar inglés; es decir que el 0.99 % de la población de la ciudad dice hablar inglés. De esta proporción que dice hablar la segunda lengua, 166 son hombres, lo que representa el 61.03 % de la población bilingüe del municipio. En la figura 14.1 se presenta la tasa de bilingüismo por género en el municipio de Dagua.

Si sólo se consideran las mujeres mayores de 14 años, se encuentra que aquellas que han tenido al menos un hijo nacido vivo y que además hablan inglés, representan el 20 % del total de mujeres mayores de 14 años que hablan dicho segundo idioma (aunque resulta necesario mencionar que la subpoblación de mujeres mayores de 14 años que hablan inglés en Dagua es bastante reducida: 0.8 % de las mujeres mayores de 14 años).

**Figura 14.1. Tasa de bilingüismo por género, estado civil y edad (tasa por cada mil habitantes).**

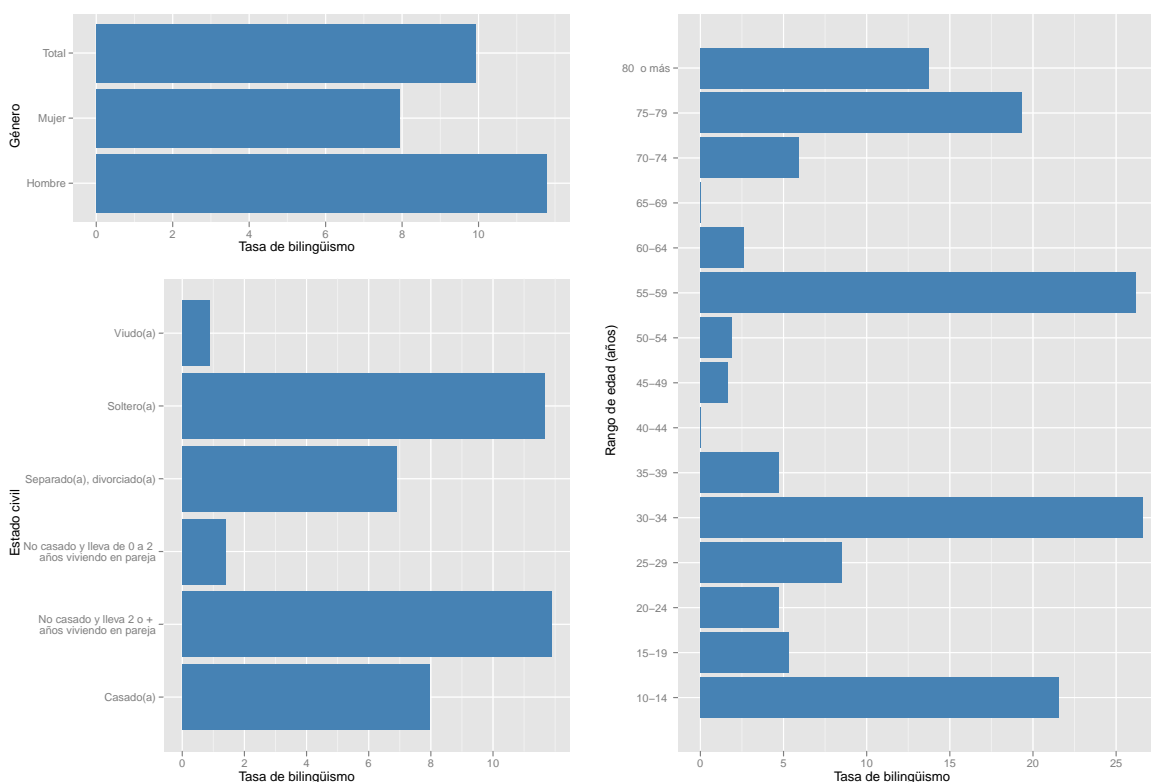

Fuente: DANE, Censo de Población de 2005.

Al considerar la distribución por edades de la población que dice hablar inglés, se observa que la mayor tasa de bilingüismo se presenta en el rango de edad 30-34, con una tasa de 26.62 por cada mil habitantes. Este rango es seguido muy de cerca por los habitantes bilingües entre 55-59 años y 10-

14 años. Sin embargo, el rango de edad con mayor concentración de la población bilingüe es el de 10 a 14 años, con el 30.15 % de la población bilingüe de la ciudad en este rango de edad.

Del análisis de la población bilingüe del municipio de Dagua en términos de la variable estado civil

<sup>1</sup>Esta cifra corresponde al valor reportado en el Sistema de Consulta de Información Censal del DANE. Este valor no coincide con la cifra reportada en el Informe de Resultados de Ajuste Censal (junio 30 de 2005), dado el proceso de conciliación efectuado tras realizar el censo.

(ver figura 14.2), se encuentra que la mayor tasa se presenta para la condición de “no casado y lleva 2 o más años viviendo pareja”, con una tasa de bilingüismo de 11.88 por cada mil habitantes (lo que equivale a 94 personas). Esto significa que de cada mil personas cuyo estado civil es “no casado y lleva 2 o más años viviendo pareja”, aproximadamente 11.88 hablan inglés. Además, el 46.32 % de todos los habitantes de Dagua que dicen hablar inglés son

solteros.

Por otro lado, si se considera la pertenencia étnica de los habitantes bilingües se encuentra que la etnia con la mayor tasa de bilingüismo es la indígena (ver la figura 14.2). Si bien este grupo étnico posee una tasa de bilingüismo alta (17.17 por cada mil habitantes), es importante mencionar que este grupo sólo representa el 2.56 % de la población de Dagua.

**Figura 14.2. Tasa de bilingüismo por pertenencia étnica, uso de computador y asistencia a institución educativa (tasa por cada mil habitantes).**

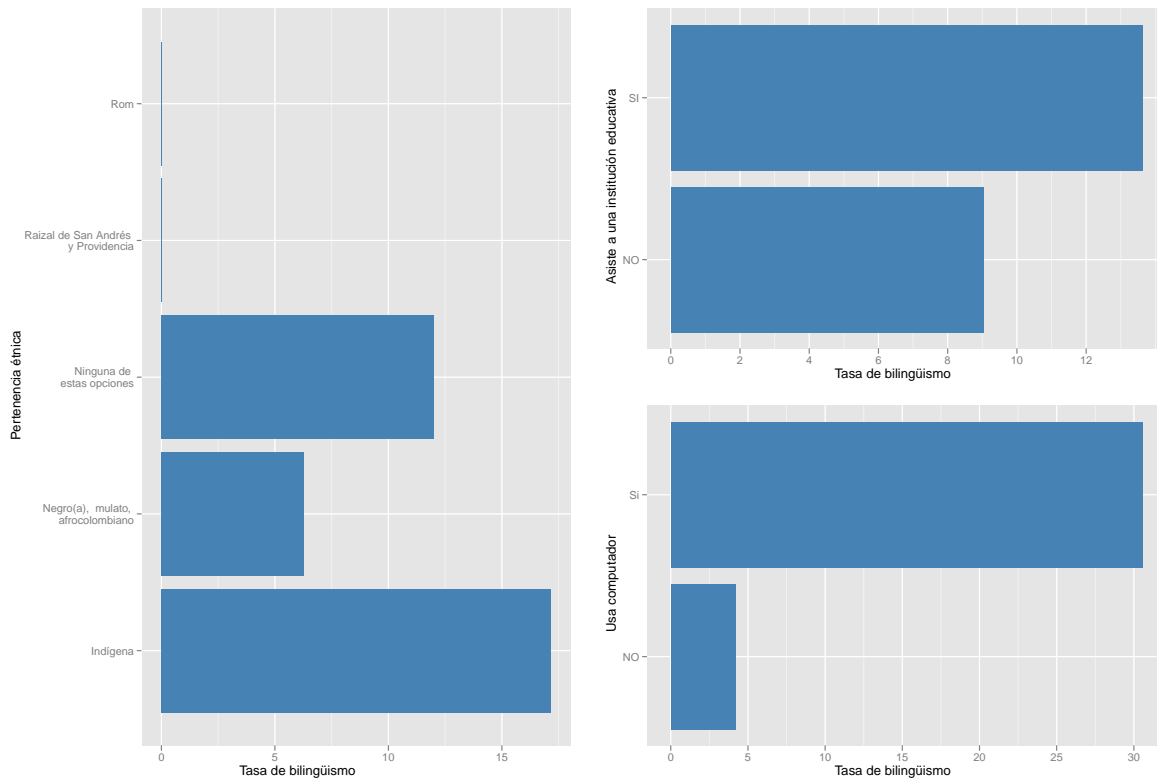

Fuente: DANE, Censo de Población de 2005.

Con respecto a la información disponible en el Censo 2005 relacionada con la formación de los habitantes, se tiene que el 20.84 % estaban asistiendo a una institución educativa. Además se encuentra que por cada subpoblación de mil personas que asiste a una institución educativa, aproximadamente 13.6

dicen ser bilingües (ver figura 14.2).

Cuando se considera la variable uso de computadores, se encuentra que el 67.9 % de los habitantes que dicen hablar inglés usan un computador. La tasa de bilingüismo por cada mil habitantes que usan computador en Dagua es de 30.55.

## Aspectos económicos de la población bilingüe.

Al analizar la situación laboral de la población bilingüe en Dagua, se encuentra que la proporción más grande de personas que dicen hablar inglés corresponde a la categoría “estuvo en otra situación” con una participación del 32.72 % del total de bilingües en Dagua. A esta categoría le sigue “trabajó” con una participación del 30.15 %. Por otro lado, la

tasa de bilingüismo más grande por categoría laboral corresponde a “vivió de jubilación o renta y no trabajó ni buscó trabajo”; para este grupo se tiene que de cada mil individuos clasificados en la categoría “vivió de jubilación o renta y no trabajó ni buscó trabajo”, aproximadamente 52 hablan inglés (ver figura 14.3).

**Figura 14.3. Tasa de bilingüismo por situación laboral (tasa por cada mil habitantes).**

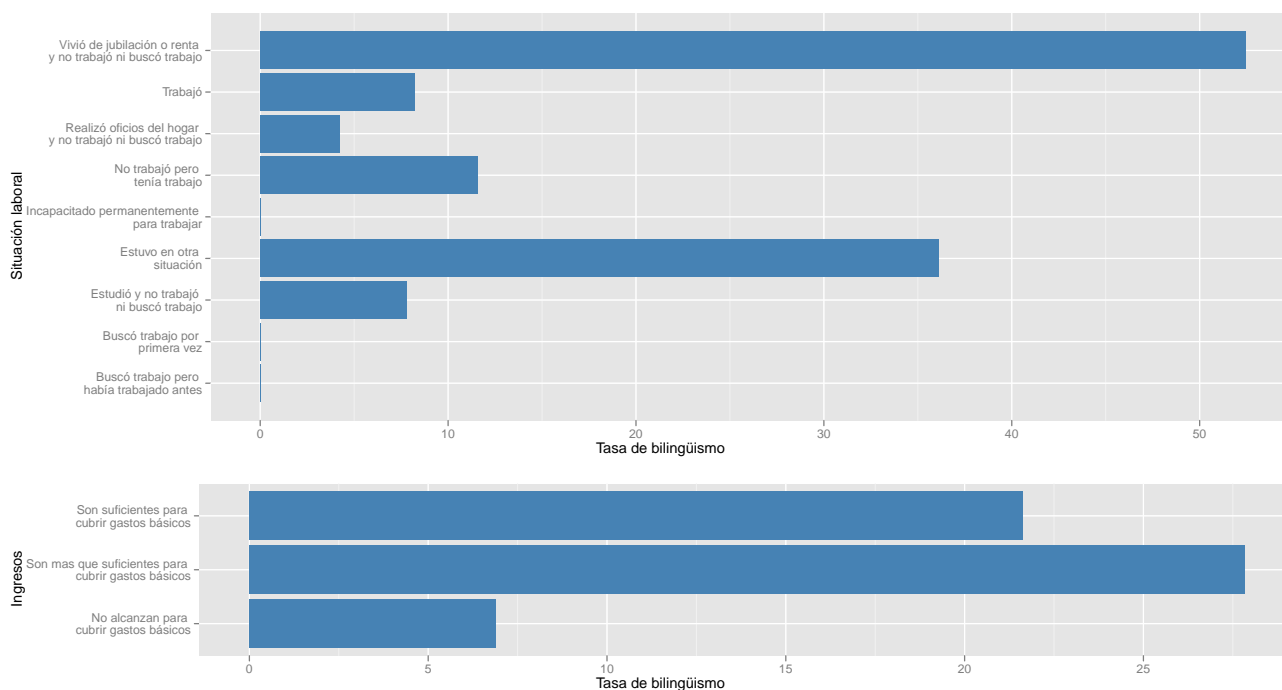

Fuente: DANE, Censo de Población de 2005.

Finalmente, el Censo 2005 permite determinar si los habitantes bilingües provienen de un hogar con ingresos suficientes o no para cubrir las necesidades. Con respecto a esta variable se encuentra que la mayor proporción de la población bilingüe proviene de hogares cuyos ingresos “no alcanzan para cubrir gastos básicos” con una participación del 54.81 % del total de bilingües en Dagua. Por otro lado, haciendo referencia a las tasas de bilingüismo

al interior de cada categoría de ingresos, se observa que la mayor tasa corresponde a aquellos individuos que viven en hogares en los cuales los ingresos “son mas que suficientes para cubrir gastos básicos”; para este grupo se tiene que de cada mil individuos que provienen de hogares cuyos ingresos “son mas que suficientes para cubrir gastos básicos”, aproximadamente 28 hablan inglés (ver figura 14.3).