

En 2010, 23.123 personas presentaron el examen de Estado de educación media ICFES (ahora Prueba SABER 11) en Cali, de las cuales 1,684 estuvieron en los niveles B1 y B+. Así, en el año 2010, el 7.3 % de las personas que presentaron el examen de Estado obtuvo la clasificación B1 o B+, como se muestra en el Cuadro 2.1.

**Cuadro 2.1. Clasificación por niveles de Inglés para Cali**

| Clasificación | 2010          |
|---------------|---------------|
| A-            | 12,210        |
| A1            | 7,056         |
| A2            | 2,173         |
| B1            | 1,115         |
| B+            | 569           |
| <b>Total</b>  | <b>23,123</b> |

Fuente: Instituto Colombiano para la Evaluación de la Educación (ICFES)-Cálculos Cienfi.

**Figura 2.1. Clasificación por niveles de Inglés para Cali**

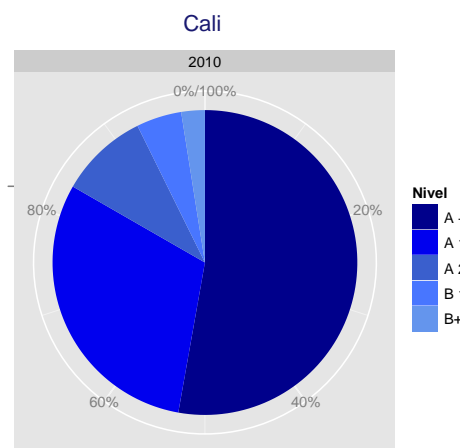

Fuente: Instituto Colombiano para la Evaluación de la Educación (ICFES)-Cálculos Cienfi.

## Resultados por edad

De aquellas personas que presentaron el examen de Estado en el año 2010, el 61.9 % de las personas que presentaron el examen de Estado tenían 17 años o menos, el 34 % tenía entre 18 y 20 años y el 4.1 % tenía 21 años o más. Es decir, en el año 2010, de aquellas personas que presentaron el examen de Estado, 14,309 personas tenían 17 años o menos, 7,860 personas tenían entre 18 y 20 años, y 954 personas tenían 21 años o más. Ahora bien, de aquellas personas que tenían 17 años o menos, el 4.9 % (705 personas) obtuvo la clasificación B1 y el 1.5 % (220 personas) obtuvo el mayor nivel de clasificación (B+). De aquellas personas que tenían entre 18 y 20 años, el 5.1 % (404 personas) alcanzó el nivel B1 y el 4.4 % (347 personas) el B+. Y de aquellas que tenían 21 años o más, el 0.6 % (6 per-

sonas) alcanzó el nivel B1 y el 0.2 % (2 personas) el nivel B+. La Figura 2.2 muestra estos resultados arriba descritos.

**Figura 2.2. Clasificación por niveles de Inglés y grupos de edad para Cali**

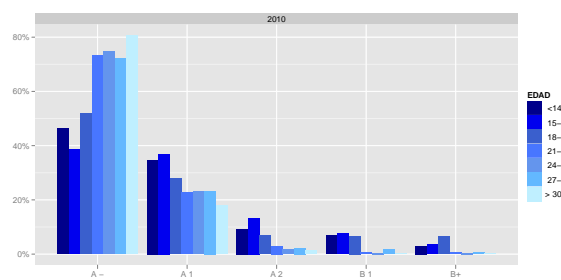

Fuente: Instituto Colombiano para la Evaluación de la Educación (ICFES)-Cálculos Cienfi.

## Resultados por género

En términos de la variable género, 11,259 mujeres y 9,585 hombres presentaron el examen de Estado. De las mujeres, el 6.6 % obtuvo el nivel B1 o B+. O lo que es lo mismo, 568 mujeres alcanzaron el nivel B1 y 276 el nivel B+.

De los hombres, el 8.2 % obtuvo el nivel B1 o B+. O en otras palabras, 547 hombres obtuvieron el nivel B1 y 293 hombres el nivel B+. Estos resultados se muestran en la Figura 2.3.

**Figura 2.3. Clasificación por niveles de Inglés y género para Cali en 2010**

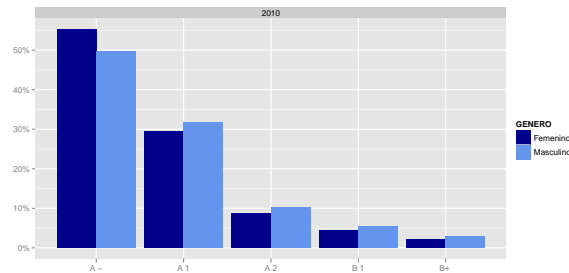

Fuente: Instituto Colombiano para la Evaluación de la Educación (ICFES)-Cálculos Cienfi.

## Resultados por jornada

También, el 28.5 % de las personas que presentaron el examen de Estado pertenecían a la jornada Completa. El 49.0 % a la jornada Mañana, el 15.3 % a la jornada Tarde, el 5.9 % a la jornada Nocturna y el 1.3 % a la jornada Sabatina. Esto significa que 6,591 de las personas que presentaron el examen de Estado en el año 2010 pertenecían a la jornada Completa. 11,329 a la jornada Mañana, 3,545 a la jornada Tarde, 1,355 a la jornada Nocturna y 303 a la Sabatina. Para este año, de la jornada Completa, el 7.5 % (495 personas) clasificaron en el nivel B1 y el 3.5 % (232 personas) en el nivel B+. De la jornada Mañana, el 4.9 % (560 personas) clasificaron en el nivel B1 y el 2.8 % (313 personas) en el nivel B+. De la jornada Tarde, el 1.3 % (46 personas) clasificaron en el nivel B1 y el 0.5 % (19 personas) en el nivel B+. De la jornada Nocturna, el 0.9 % (12 personas)

alcanzó el nivel B1 y el 0.3 % (4 personas) el nivel B+. Y de la Sabatina, el 0.7 % (2 personas) alcanzó el nivel B1 y el 0.3 % (1 persona) el nivel B+. Estos resultados se muestran en la Figura 2.4

**Figura 2.4. Clasificación por niveles de Inglés y jornada para Cali en 2010**

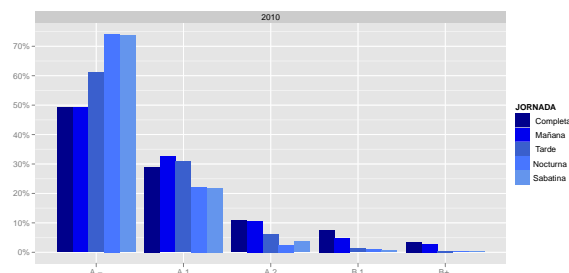

Fuente: Instituto Colombiano para la Evaluación de la Educación (ICFES)-Cálculos Cienfi.

## Resultados por valor de la pensión

Otra variable a tener en cuenta en este análisis descriptivo es la variable Pensión. La mayoría de personas que presentaron el examen no pagaban pensión. Esto significa que 13,179 personas, o lo que es lo mismo, el 57 % de las personas que presentaron el examen no pagaban pensión. Seguidas de aquellas que pagaban menos de 0.17 SMMLV con el 18.5 %, y de aquellas que pagaban más de 0.49 SMMLV con

el 7.6 %. De aquellas personas que pagaban más de 0.49 SMMLV, el 27 % (477 personas) alcanzó el nivel B1 y el 21.2 % (374 personas) el nivel B+. Y de aquellas que pagaban entre 0.29 y 0.49 SMMLV, el 10.0 % (164 personas) alcanzó el nivel B1 y el 3.1 % (50 personas) alcanzó el nivel B+. Estos resultados se muestran en la Figura 2.5

**Figura 2.5. Clasificación por niveles de Inglés y valor de la pensión para Cali en 2010**

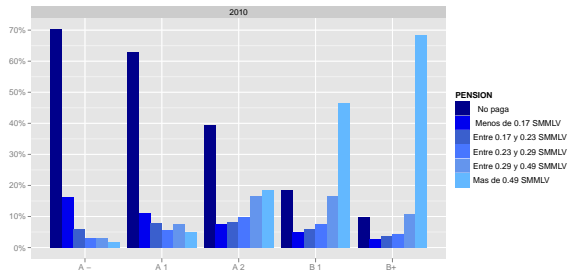

Fuente: Instituto Colombiano para la Evaluación de la Educación (ICFES)- Cálculos Cienfi.

## Resultados por Colegio

**Cuadro 2.2. Proporción de estudiantes que clasificaron en los niveles B1 y B+ en la promoción de cada colegio**

| Colegio  | B1      | B+     | B1+B+  |
|--|---------|--------|--------|
| 1 Colegio Bolívar                              | 21 %    | 79 %   | 100 %  |
| 2 Colegio Colombo Británico                    | 22.4 %  | 77.6 % | 100 %  |
| 3 Gimnasio La Colina                           | 38.2 %  | 61.8 % | 100 %  |
| 4 Colegio Bennett                              | 43.7 %  | 56.3 % | 100 %  |
| 5 Colegio Freinet                              | 63.6 %  | 33.3 % | 96.9 % |
| 6 Colegio Británico-The British School         | 53.5 %  | 42.9 % | 96.4 % |
| 7 Colegio Bilingüe Diana Oese                  | 47.8 %  | 47.8 % | 95.6 % |
| 8 Colegio Jefferson                            | 42.1 %  | 52.6 % | 94.7 % |
| 9 Colegio la Arboleda                          | 57.1 %  | 35.7 % | 92.8 % |
| 10 Colegio Philadelphia                        | 66.7 %  | 22.2 % | 88.9 % |
| 11 Aspaen Liceo Tacurí                         | 70.6 %  | 11.8 % | 82.4 % |
| 12 Colegio Internacional los Cañaverales       | 63.6 %  | 18.2 % | 81.8 % |
| 13 Liceo Francés Paul Valery                   | 45 %    | 35 %   | 80 %   |
| 14 Colegio Alemán                              | 43.5 %  | 32.6 % | 76.1 % |
| 15 Liceo Benalcazar                            | 48.9 %  | 25.6 % | 74.5 % |
| 16 Colegio Berchmans                           | 39.82 % | 27.4 % | 67.3 % |
| 17 Colegio Hispanoamericano                    | 40.3 %  | 23.9 % | 64.2 % |
| 18 Colegio Lauretta Bender                     | 38.5 %  | 23 %   | 61.5 % |
| 19 Colegio Hebreo Jorge Isaacs                 | 33.3 %  | 26.7 % | 60 %   |
| 20 Centro Educativo Etievan-Colegio Encuentros | 51.7 %  | 6.9 %  | 58.6 % |

Fuente: Instituto Colombiano para la Evaluación de la Educación (ICFES)- Cálculos Cienfi.

También es posible identificar aquellos colegios que clasificaron en los niveles B1 y B+ en la promoción de cada colegio. Así, sólo en el Colegio Bolívar, el Colegio Colombo Británico, el Gimnasio La Colina y el Colegio Bennett la totalidad de

<sup>1</sup>Los colegios Washington, Inglés de los Andes y el Parroquial Nuestra Señora del Rosario no se encuentran en

los estudiantes alcanzaron los niveles más altos de clasificación en la prueba de Inglés<sup>1</sup>.

## Colegios Oficiales

Si nos referimos únicamente a las Instituciones Educativas (de carácter oficial) de la ciudad, encontramos que aquella que alcanza el primer puesto entre los colegios oficiales (la Institución Educativa Liceo Departamental) ocupa el puesto 82 en la ciudad en cuanto a la participación de personas clasificadas en los niveles B1 y B+ en su respectiva

promoción. En esta institución el 12.7% de los estudiantes clasificaron en los niveles B1 y B+; el 9.1% lo hizo en el nivel B1 y el 3.6% en el nivel B+.

El Cuadro 2.3 muestra catorce Instituciones Educativas de la ciudad. La primera columna corresponde al puesto ocupado entre otros colegios de carácter oficial con estudiantes clasificados en los niveles B1 y B+. La segunda columna muestra la posición que ocupa cada Institución Educativa entre todos los colegios de la ciudad (tanto oficiales como privados) de acuerdo a la proporción de estudiantes que alcanzaron los niveles B1 y B+ en cada colegio para el año 2010.

**Cuadro 2.3. Proporción de estudiantes que clasificaron en los niveles B1 y B+ en la promoción de cada colegio oficial**

| Puesto Oficiales | Puesto General | Institución Educativa                   | B1    | B+    | B1+B+  |
|------------------|----------------|---|-------|-------|--------|
| 1                | 82             | Liceo Departamental                     | 9.1 % | 3.6 % | 12.7 % |
| 2                | 115            | Normal Superior Farallones de Cali      | 5.1 % | 1.5 % | 6.7 %  |
| 3                | 124            | Técnico Industrial José María Carbonell | 4.3 % | 0.9 % | 5.2 %  |
| 4                | 139            | Villa del Sur                           | 4.3 % | 0 %   | 4.3 %  |
| 5                | 146            | La Merced                               | 3.8 % | 0 %   | 3.8 %  |
| 6                | 164            | Rodrigo Lloreda Caicedo                 | 3 %   | 0 %   | 3.0 %  |
| 7                | 166            | República de Israel                     | 2 %   | 1 %   | 2.9 %  |
| 8                | 169            | José Holguín Garcés                     | 2.1 % | 0.7 % | 2.8 %  |
| 9                | 171            | Celmira Bueno de Orejuela               | 2.6 % | 0 %   | 2.6 %  |
| 10               | 173            | Politécnico Municipal de Cali           | 1.2 % | 1.2 % | 2.3 %  |
| 11               | 174            | Las Américas                            | 1.7 % | 0.6 % | 2.3 %  |
| 12               | 186            | Ciudad Modelo                           | 0 %   | 1.7 % | 1.7 %  |
| 13               | 187            | Sieste de Agosto                        | 1.6 % | 0 %   | 1.6 %  |
| 14               | 195            | José Antonio Galán                      | 1.3 % | 0 %   | 1.3 %  |

Fuente: Instituto Colombiano para la Evaluación de la Educación (ICFES)- Secretaría de Educación Municipal - Cálculos Cienfi.

Al hacer un acercamiento a estas catorce Instituciones Educativas podemos visualizar la situación de estos colegios. Como se muestra en la Figura 2.6, la mayoría de los estudiantes de estas instituciones (cuyo desempeño es el más destacado entre los co-

legios de carácter oficial) se clasifican en los niveles A- y A1, mientras que para los niveles A2, B1, y especialmente para el nivel B+ hay una fuerte dispersión de los estudiantes.

la lista, aunque obtuvieron el 100% de los estudiantes en B1 y B+, dado que los estudiantes que se presentaron fueron muy pocos en comparación con los demás colegios.

Figura 2.6. Clasificación por niveles de Inglés para algunos Colegios Oficiales de Cali

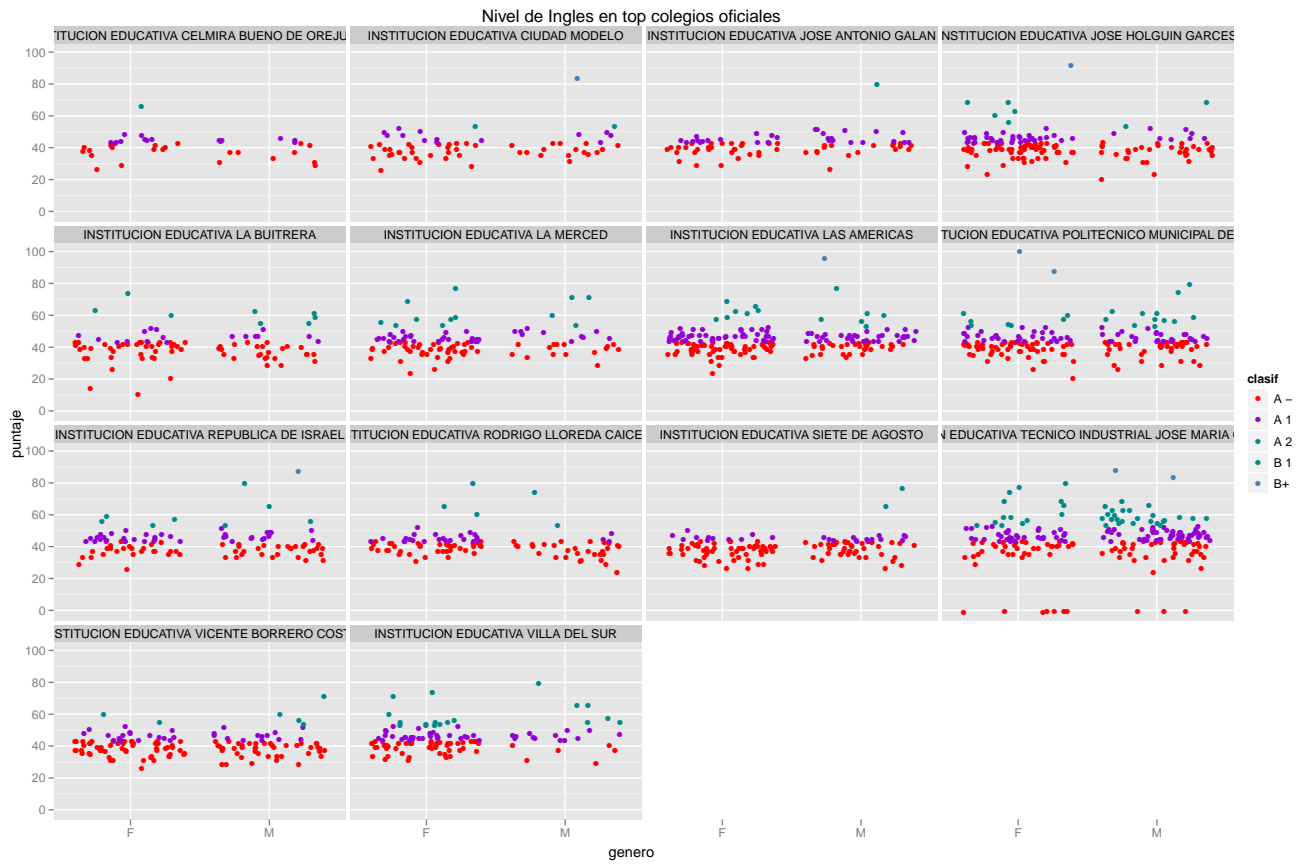

Fuente: Instituto Colombiano para la Evaluación de la Educación (ICFES)- Cálculos Cienfi.