

Datos generales		Población proyectada	
Fundado en	31 de marzo de 1919	2011	106,526
Población en el 2005*	92,192	2015	117,118
Población bilingüe	1738	2020	131,593

Fuente: DANE, Censo de Población de 2005.

(*) Corresponde a la cifra conciliada reportada por el DANE en los resultados de ajuste censal de junio 30 de 2005.

Aspectos socio-demográficos.

Según el Censo de población de 2005, el municipio de Yumbo contaba con 73,358 habitantes de 10 o más años¹. De esta cantidad, 1,738 reportaron hablar inglés; es decir que el 2.37 % de la población de la ciudad dice hablar inglés. De esta proporción que dice hablar la segunda lengua, 889 son hombres, lo que representa el 51.15 % de la población bilingüe del municipio. En la figura 10.1 se presenta la tasa de bilingüismo por género en el municipio de Yumbo.

Si sólo se consideran las mujeres mayores de 14 años, se encuentra que aquellas que han tenido al menos un hijo nacido vivo y que además hablan inglés, representan el 35.9 % del total de mujeres mayores de 14 años que hablan dicho segundo idioma (aunque resulta necesario mencionar que la subpoblación de mujeres mayores de 14 años que hablan inglés en Yumbo es reducida: 2.3 % de las mujeres de 14 años).

Figura 10.1. Tasa de bilingüismo por género, estado civil y edad (tasa por cada mil habitantes).

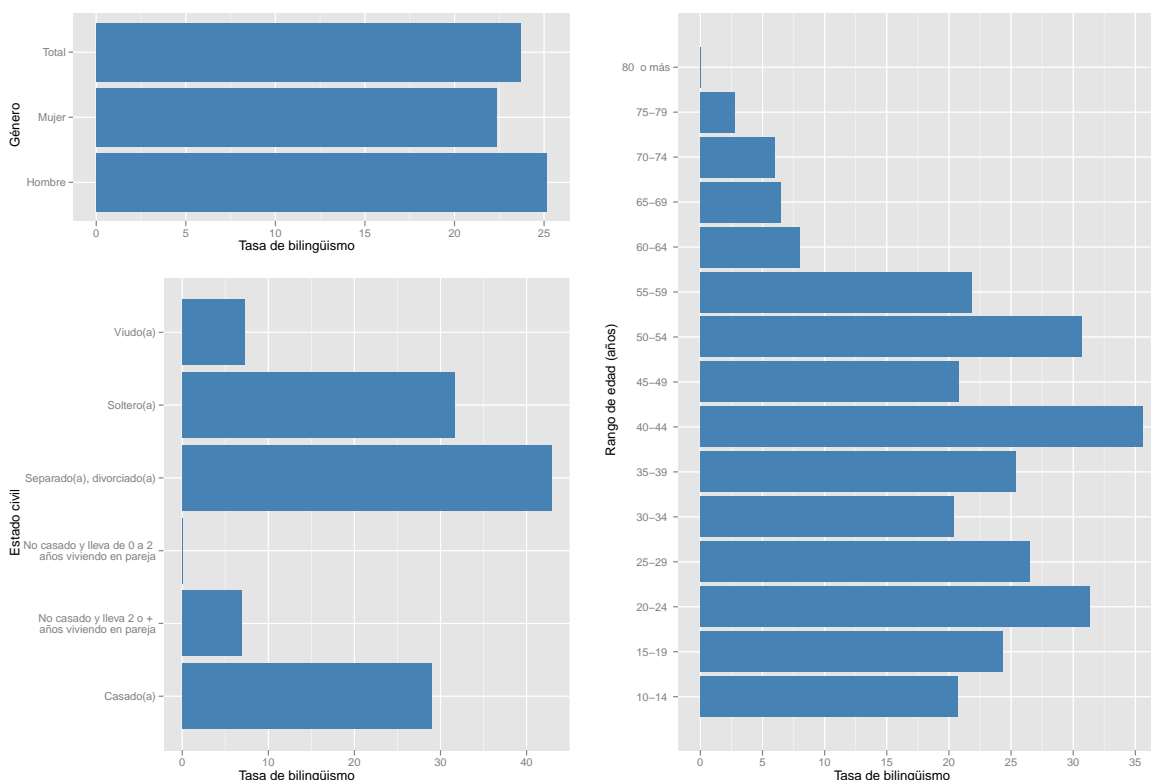

Fuente: DANE, Censo de Población de 2005.

Al considerar la distribución por edades de la población que dice hablar inglés, se observa que la mayor tasa de bilingüismo se presenta en el rango de edad 40-44, con una tasa de 35.62 por cada mil habitantes. Este rango es seguido por los habitan-

tes bilingües entre 50-54 años y 20-24 años. De hecho, en el rango entre 20 y 24 años se contabilizan 251 habitantes que hablan inglés, lo que equivale al 14.44 % de la población bilingüe de la ciudad, mientras que el 13.64 % de la población bilingüe

¹Esta cifra corresponde al valor reportado en el Sistema de Consulta de Información Censal del DANE. Este valor no coincide con la cifra reportada en el Informe de Resultados de Ajuste Censal (junio 30 de 2005), dado el proceso de conciliación efectuado tras realizar el censo.

de Yumbo tiene entre 40 y 44 años de edad.

Del análisis de la población bilingüe del municipio de Yumbo en términos de la variable estado civil (ver figura 10.1), se encuentra que la mayor tasa se presenta para la condición de “separado(a), divorciado(a)”, con una tasa de bilingüismo de 42.88 por cada mil habitantes (lo que equivale a 198 personas). Esto significa que de cada mil personas cuyo estado civil es “separado(a), divorciado(a)”, aproximadamente 42.88 hablan inglés. No obstante, la población de estado civil “separado(a), divorciado(a)”

representa apenas el 11.39 % de todos los habitantes de Yumbo que dicen hablar inglés.

Por otro lado, si se considera la pertenencia étnica de los habitantes bilingües se encuentra que la etnia con la mayor tasa de bilingüismo es la “índigena” (ver la figura 10.2). Si bien este grupo étnico posee una tasa de bilingüismo alta (386.93 por cada mil habitantes), es importante mencionar que este grupo sólo representa el 0.27 % de la población de Yumbo.

Figura 10.2. Tasa de bilingüismo por pertenencia étnica, uso de computador y asistencia a institución educativa (tasa por cada mil habitantes).

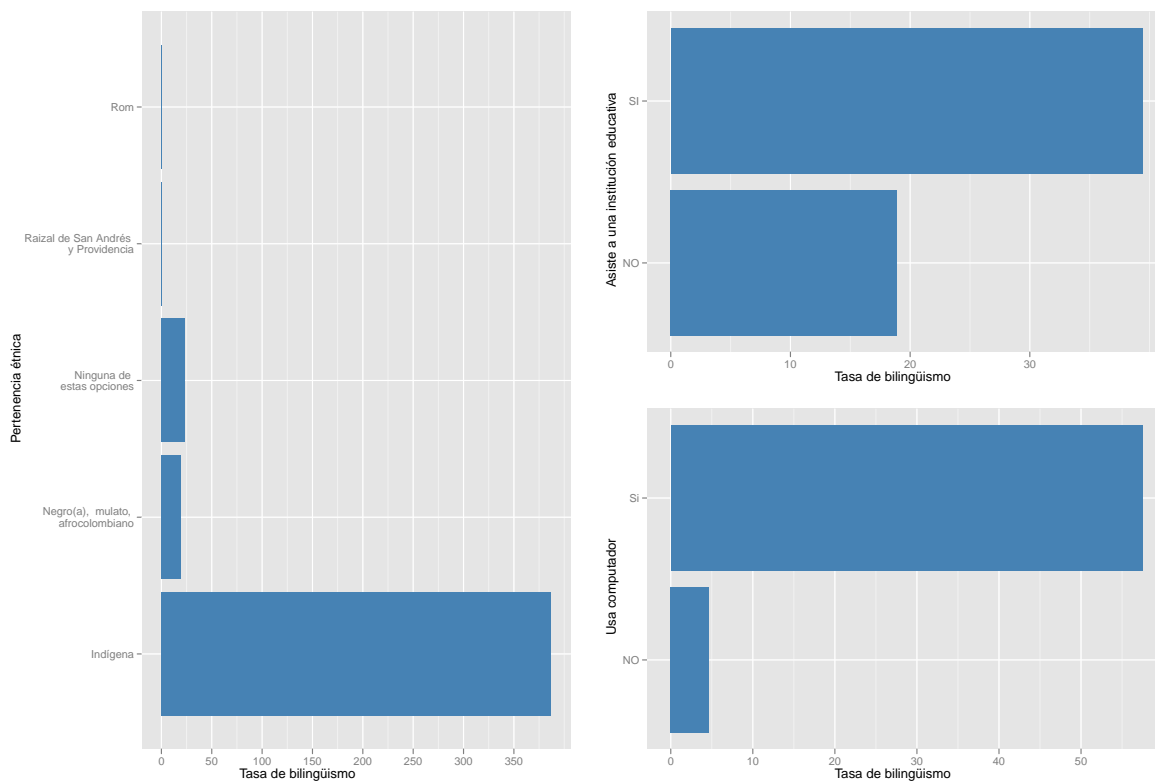

Fuente: DANE, Censo de Población de 2005.

Con respecto a la información disponible en el Censo 2005 relacionada con la formación de los habitantes, se tiene que el 23.65 % estaban asistiendo a una institución educativa. Además se encuentra que por cada subpoblación de mil personas que asiste a una institución educativa, aproximadamente 39.4

dicen ser bilingües (ver figura 10.2).

Cuando se considera la variable uso de computadores, se encuentra que el 87.74 % de los habitantes que dicen hablar inglés usan un computador. La tasa de bilingüismo por cada mil habitantes que usan computador en Yumbo es de 57.47.

Aspectos económicos de la población bilingüe.

Al analizar la situación laboral de la población bilingüe en Yumbo, se encuentra que la proporción más grande de personas que dicen hablar inglés corresponde a la categoría “trabajó” con una participación del 56.56% del total de bilingües en Yumbo. A esta categoría le sigue “estudió y no trabajó ni buscó trabajo” con una participación del 24.8%.

Por otro lado, la tasa de bilingüismo más grande por categoría laboral corresponde a “buscó trabajo por primera vez”; para este grupo se tiene que de cada mil individuos clasificados en la categoría “buscó trabajo por primera vez”, aproximadamente 45 hablan inglés (ver figura 10.3).

Figura 10.3. Tasa de bilingüismo por situación laboral (tasa por cada mil habitantes).

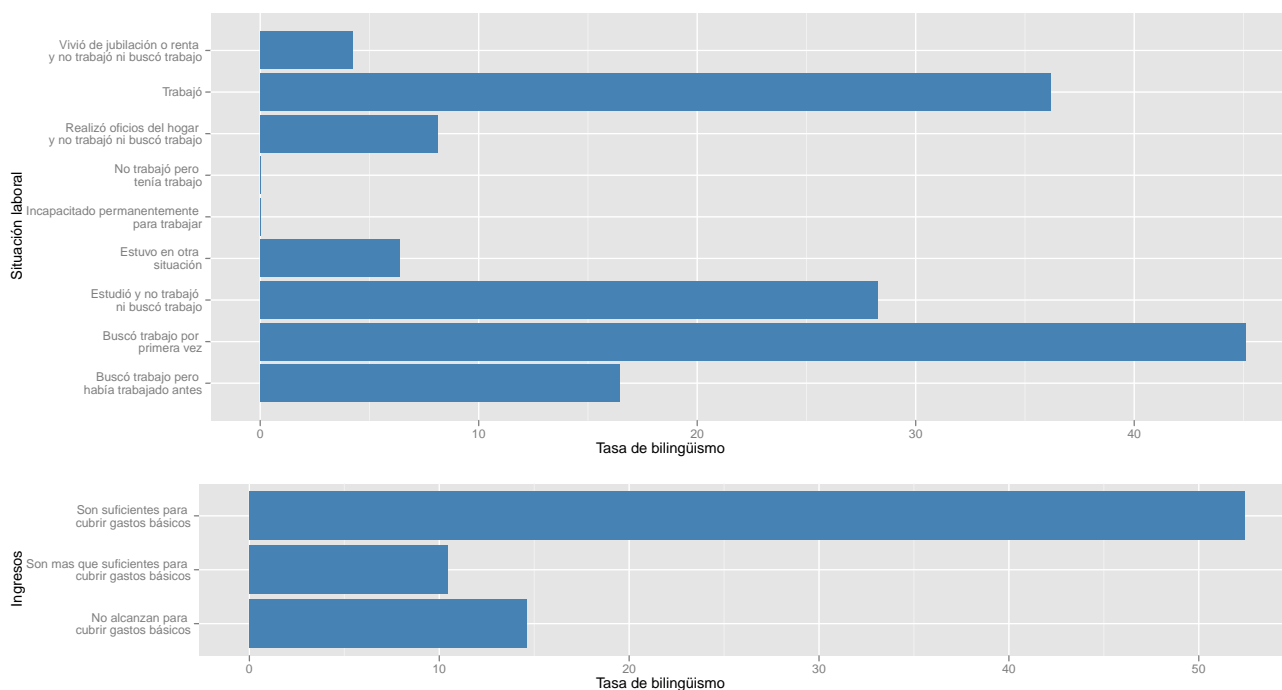

Fuente: DANE, Censo de Población de 2005.

Finalmente, el Censo 2005 permite determinar si los habitantes bilingües provienen de un hogar con ingresos suficientes o no para cubrir las necesidades. Con respecto a esta variable se encuentra que la mayor proporción de la población bilingüe proviene de hogares cuyos ingresos “son suficientes para cubrir gastos básicos” con una participación del 54.75% del total de bilingües en Yumbo. Del mismo modo, haciendo referencia a las tasas de bilingüismo al in-

terior de cada categoría de ingresos, se observa que la mayor tasa corresponde a aquellos individuos que viven en hogares en los cuales los ingresos “son suficientes para cubrir gastos básicos”; para este grupo se tiene que de cada mil individuos que provienen de hogares cuyos ingresos “son suficientes para cubrir gastos básicos”, aproximadamente 52 hablan inglés (ver figura 10.3).